

115學年度 學科能力測驗 考場服務協調會

教務處實研組 115.01.13

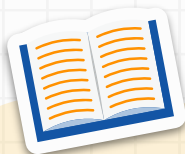

115年 學科能力測驗

考試時間

日期 時間	1 月 17 日 (星期六)		1 月 18 日 (星期日)		1 月 19 日 (星期一)		備註
上午	09:15	預備鈴響 (持應試有效證件正本入場)					09:40 截止入場 10:20 始可離場
	09:20 11:00	數學 A	09:20 11:00	英文	09:20 11:00	數學 B	
下午	12:45	預備鈴響 (持應試有效證件正本入場)					01:10 截止入場 01:50 始可離場
	12:50 02:40	自然	12:50 02:20	國文(一) 國綜	12:50 02:40	社會	
	03:15	預備鈴響 (持應試有效證件正本入場)					03:40 截止入場 04:20 始可離場
	--	--	03:20 04:50	國文(二) 國寫	--	--	

大綱

01

宜大試場說明
提醒事項

02

宜大試場說明
考場

03

宜大試場說明
休息區

04

校內工作
學生便當&專車

05

校內工作
工作協調

06

校內工作
班級休息區分配



01

宜大試場說明 提醒事項



提醒事項



1. 考生查看試場

01/16(五) 14:00-16:00

建議考生先自行至大考中心網站查覽試場&列印應試通知。



2. 考試攜帶證件

以下擇一：

身分證

有照片的健保卡

汽機車駕照

身心障礙證明

護照

居留證



無效證件!!

學生證

3.取下行動裝置

考生進入試場就座前，應確認鐘錶之鬧鈴功能均已關閉，取下穿戴式裝置（如：智慧型眼鏡、智慧型手錶類、智慧型手環類、耳機類）；並將行動電話完全關機（含關閉鬧鈴、震動、提示音等所有功能）後置於臨時置物區，若考試開始鈴響後，發現考生之行動電話未完全關機，加重罰則。

部分行動電話在電源關閉後，仍可能自動啟動鬧鈴，而飛航模式或靜音模式也都並非完全關機，務請多加留意。



提醒事項

4. 避免喧嘩

請各校宣導學生考試結束後勿逗留於試場外走廊，避免喧嘩影響其他考生應試，因部分休息區與試場鄰近，請各校服務老師維持休息區之秩序並降低音量，減少對考生干擾。

5. 維護清潔

請各校陪考人員及考生共同維護試場桌椅及考區環境整齊清潔。

6. 如要提早離場，
需經**監試人員同意**，
且一定要考滿**60分鐘**，
如違規，將以零級分計算。

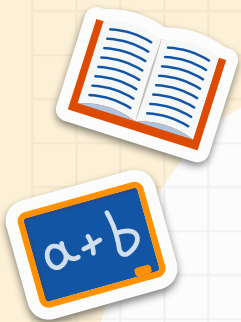

要注意唷!

考生5大應考提醒

Point! 一定要帶 應試有效證件正本

違者依違規處理辦法第6條，扣減其該節成績1級分



※學生證不屬於應試有效證件

Point! 行動電話完全關機

○含關閉鬧鈴、震動、提示音等所有功能

違者依違規處理辦法第8條第3項第2款，扣減其該節成績3級分



※開啟飛機模式或設定為靜音，均不算是完全關機

Point! 行動電話及穿戴式裝置 禁止攜帶入座

違者依違規處理辦法第8條，視情節處置



※助聽器或應試輔具經申請且審查通過使用不在此限

Point! 考試開始鈴響起 答題卷簽全名注意事項

提前簽名者，依違規處理辦法第7條第3項，扣減其該節成績2級分

未簽名者，依違規處理辦法第14條，扣減其該節成績1級分



Point! 考試結束鈴聲響畢 應立即停止作答動作

違者依違規處理辦法第17條，視情節處置

■ 考試結束鈴聲響畢未停止作答動作，扣減其該節成績1級分。

■ 經監試人員制止後仍繼續作答動作者，依下列方式分別處置：

1. 制止1次後仍繼續作答動作者，扣減其該節成績2級分。

2. 制止2次後仍繼續作答動作者，扣減其該節成績3級分。

3. 制止3次以上仍繼續作答動作，或其他情節重大者，監試人員得逕收取題卷，並加重扣分或該節不予計分。

為避免違規，考前請務必詳閱114學年度考試簡章試場規則及違規處理辦法囉！



考生試務宣導

掃描QRcode瀏覽
更多考試資訊

114學測違規前三名：

未攜帶有效證件
手機未完全關機
應試時飲食或喝水





02

宜大試場說明 考場



宜蘭區考生人數 2443人



一般試場
64間



身障試場
2間



備用試場
3間

財團法人大學入學考試中心基金會 114 學年度學科能力測驗
宜蘭考區「國立宜蘭大學」分區試場平面圖



試場設於教稿大樓（1至4樓）、
教學大樓（1至4樓）、
生資大樓（1樓）及人管院（1樓）

試務辦公室：教稿大樓211教室。

- ▲ 試場設於教稿大樓（一至四樓）、教學大樓（一至四樓）、生資大樓（一樓）及人管院（一樓）
- ▲ 教稿大樓 2 樓 211 為試務辦公室、1 樓為醫護站



03

宜大試場說明 休息區



全面開放親友陪考 可於原試場休息

- 本次考試全面開放各校考生服務隊與親友陪考，除設置考生及陪考人員休息區外，節間休息時間考生亦可在原試場休息及用餐。
- 校園全面禁止吸菸。



羅東高中休息區 體育館3樓

體育館3樓為羅東高中&宜蘭高中

每座看台可坐50人，共12座

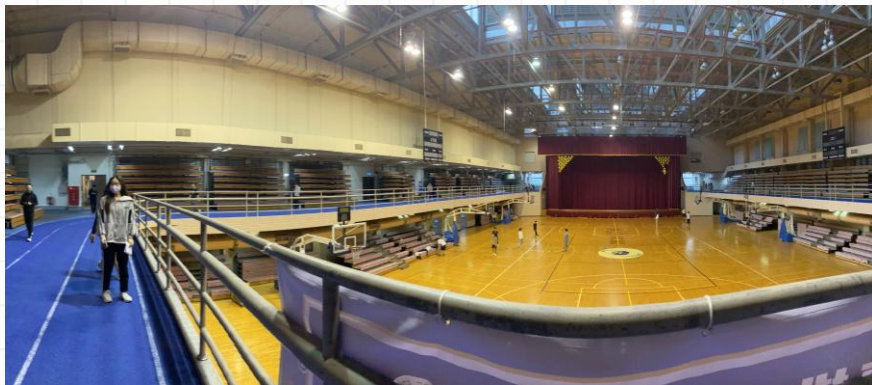



羅高休息區

宜中休息區

體育館三樓看台

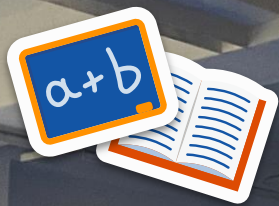

羅高

宜中

考生服務隊桌椅佈置區



113.01學測

宜蘭大學體育館二樓

宜蘭高中考生服務隊

羅東高中考生服務隊

宜蘭高中考生休息區

舞

台

羅東高中考生休息區

垃圾袋

垃圾袋

門

門

門

307

308

301
&
302

309

304

310

305

312

303

311

306

313
&
314



座位上方會貼班級牌



一排九個位置*七排=63個位置

休息區 佈置工作



時間

01/16(五)
08:00-12:00



停車

可向行政大樓3樓綜合組
領取停車折扣券

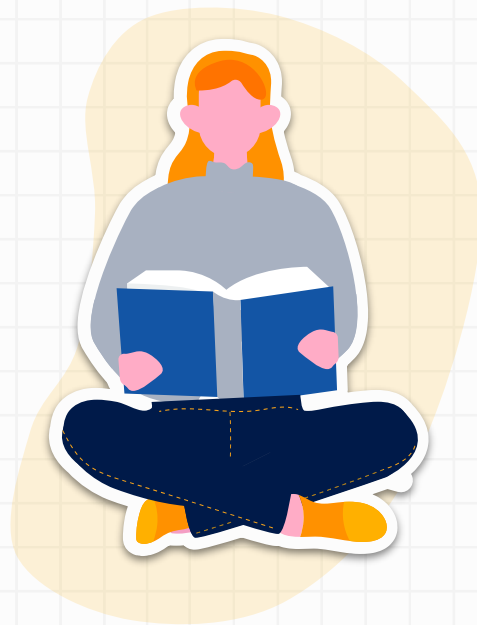

桌椅

長桌、椅子可向宜大事務組
借用



張貼

使用3M膠帶
布條可懸掛於欄杆

休息區 維護事宜



開放時間

考試當日上午**07:30**
開放使用



禁止吸煙

宜大為禁菸校園



垃圾分類

各校自備垃圾分類架（筒）
、垃圾袋及廚餘桶



垃圾清運

每日兩次・中午12時
& 考試結束後
（ 拿至一樓 ）



復原場地

考試結束後需清潔&
復原場地

考試日 交通管制



管制時間

1/18(六)、1/20(一) 07:30-15:10
1/19(日) 07:30-17:20



車輛不准進入考區

救護車&身障考生車輛除外



停車折抵

車輛可停於地下停車場，離校前由各校派一人集中彙整車牌號碼後辦理



午餐載運

11:00之後可載運午餐至休息區；進入考區時，需於校門口出示「休息區便當運送」通知



機車禁止進入

機車全面禁止進入校園
→機車亦不能折抵停車。



04

校內協調 便當 & 專車





1/17(六)各班 便當數量

301	302	303	304	305	306
1	5	3	8 (1素)	7	1
307	308	309	310	311	312
35	36	37(1素)	24	30(3素)	29(1素)
313	314				合計
21	8				245(6素)





1/18(日)各班 便當數量

301	302	303	304	305	306
2	10	24(1素)	36(1素)	17(1素)	19(1素)
307	308	309	310	311	312
36	36	37(1素)	24	30(3素)	29(1素)
313	314				合計
21	8				329(9素)





1/19(一)各班 便當數量

301	302	303	304	305	306
1	10	25	36	17	19
307	308	309	310	311	312
17	29	30	18	23	29
313	314				合計
14	8				276(7素)





1/17(六)各班 搭車人數

301	302	303	304	305	306
1	6	11	5	12	0
307	308	309	310	311	312
8	9	9	7	13	6
313	314				合計
8	0				95



遊覽車07:00到校；07:20準時發車



1/18(日)各班 搭車人數

301	302	303	304	305	306
1	6	11	5	12	8
307	308	309	310	311	312
8	8	9	7	13	6
313	314				合計
8	0				101



遊覽車07:00到校；07:20準時發車



1/19(一)各班 搭車人數

301	302	303	304	305	306
1	7	12	5	12	10
307	308	309	310	311	312
8	8	8	7	12	8
313	314				合計
8	0				105



遊覽車07:00到校；07:20準時發車

車次分配

	1/17(六)	1/18(日)	1/19(一)
第一車	1-5班，35人	1-5班，35人	1-5班，37人
第二車	6-9班，26人	6-9班，33人	6-9班，34人
第三車	10-13班，34人	10-13班，45人	10-13班，36人

遊覽車07:00到校；07:20準時發車



應考提醒

試場規則重點提醒

簽名提醒

用筆提醒

應考檢查表



考生6大應考提醒

一定要帶
應試有效證件正本

違者依違規處理辦法第6條，扣減該節成績1級分



※學生證不屬於應試有效證件

禁止攜帶入座
具傳輸、通訊、記憶、拍攝、
錄影或計算功能之常見樣例

違者依違規處理辦法第8條，視情節處置



※經申請且審查通過可使用之助聽器或應試輔具，不在此限

考試開始鈴響起
答題卷簽全名

提前簽名者，依違規處理辦法第7條第3項，扣減該節成績2級分

未簽名者，依違規處理辦法第14條，扣減該節成績1級分



行動電話完全關機

含關閉鬧鈴、震動、提示音等所有功能

違者依違規處理辦法第8條，視情節處置



※開啟飛行模式或設定為靜音，均不是完全關機

常見不可使用之直尺樣例

不能使用的理由：涉及符號或各種圖形，例如圖、圖與正方形等。



不能使用的理由：涉及非量測用的數值、數學式。



※有兩直尺、三角板、量角器、圓規之規範詳請115學年度考試簡章jp.42

考試結束鈴聲響畢
應立即停止作答動作

違者依違規處理辦法第17條，視情節處置

考試結束鈴聲響畢未停止作答動作，扣減該節成績1級分。

經監試人員制止後仍繼續作答動作者，依下列方式分別處置：

1. 制止1次後仍繼續作答動作者，扣減該節成績2級分。
2. 制止2次後仍繼續作答動作者，扣減該節成績3級分。
3. 制止3次以上仍繼續作答動作，或其他情節重大者，監試人員得逕取閱題卷，並加重扣分或該節不予計分。



考前檢查暨應考注意事項



類別	檢查事項	檢查
I 考前準備	■ 確認已準備好考試簡章規定之應試有效證件正本（國民身分證、有照片之全民健康保險卡、汽車駕駛執照、中華民國身心障礙證明、護照或居留證等）。考試當日務必攜帶其中一種。	<input type="checkbox"/>
	■ 仔細閱讀考試簡章之「試場規則」及「違規處理辦法」。	<input type="checkbox"/>
	■ 注意身體保健及安全，儘量不要出入公共場所。	<input type="checkbox"/>
	■ 查詢應試號碼與考試地點： 115年1月6日（二）公布 【請至本會大考中心網站（ https://www.ceeec.edu.tw ）「學科能力測驗試務專區」查詢】	<input type="checkbox"/>
II 考試當日 出門前	■ 考試前一天【115年1月16日（五）】下午2時至4時查看試場及座位。	<input type="checkbox"/>
	■ 熟悉前往考（分）區試場的大眾運輸工具及路線。	<input type="checkbox"/>
	■ 確認有攜帶應試有效證件正本。	<input type="checkbox"/>
	■ 檢查文具：黑色 2B 軟心鉛筆、黑色墨水的原子筆、橡皮擦、修正帶（液）、直尺、三角板、量角器、圓規。	<input type="checkbox"/>
III 進試場前	■ 如有攜帶鐘錶（如：手錶、小型時鐘）不可有計算、記憶、通訊、傳輸、拍攝、錄影等功能，且不得發出任何聲響或閃光。	<input type="checkbox"/>
	■ 檢查應試有效證件正本、文具是否帶在身上。	<input type="checkbox"/>
	■ 確認鐘錶之開鈴功能均已關閉，取下穿戴式裝置（如：智慧型眼鏡類、智慧型手錶類、智慧型手環類、智慧型佛珠、耳機類、智慧型飾品、錄影筆、吊鉤型密錄器等），放置臨時置物區。	<input type="checkbox"/>
	■ 行動電話放在臨時置物區時，須完全關機（含關閉鬧鈴、震動、提示音等所有功能，開啟飛行模式或設定為靜音均不算是完全關機）。	<input type="checkbox"/>
IV 預備鈴響 進試場後	■ 除應試有效證件正本及應試物品外，其他所有物品均放置於臨時置物區。	<input type="checkbox"/>
	■ 就座後，應先確認座位標示單上之姓名、應試號碼及報考科目是否正確，如有錯誤，應於考試開始鈴響前舉手請監試人員處理。	<input type="checkbox"/>
	■ 考生於預備鈴響後，只能以目視方式核對答題卷之應試號碼、姓名與座位標示單一致，均正確無誤。至考試開始鈴響前，不得翻閱試題本、答題卷，並不得簽名、書寫、劃記、作答。	<input type="checkbox"/>
	■ 考試時不得飲食（水）、抽菸、嚼食口香糖等，或未經申請逕行飲水服用藥物。	<input type="checkbox"/>
V 作答時 注意事項	■ 考試開始鈴響起	<input type="checkbox"/>
	1. 檢查試題本與答題卷，如有發現錯誤、缺漏、污損或印刷不清等影響作答情形，立即舉手向監試人員反映。	<input type="checkbox"/>
	2. 確認答題卷正面之應試號碼與姓名是否正確；並核對其與座位標示單上的應試號碼與姓名是否相符。	<input type="checkbox"/>
	3. 於答題卷之「確認後考生簽名」欄以正楷簽全名。	<input type="checkbox"/>
VI 小叮嚀	■ 保持答題卷之清潔與完整，不得篡改應試號碼、條碼或姓名；不得污損、塗改或破壞條碼或掃描辨識用之定位點記號。	<input type="checkbox"/>
	■ 劃記要「粗」、「黑」、「清晰」，且須「方格劃滿」。	<input type="checkbox"/>
	■ 考試結束鈴聲響畢，應立即停止作答動作（含作答、簽名、增減文字或標點符號，以及擦拭、加黑劃記等行為），雙手離開桌面，靜候監試人員處理。	<input type="checkbox"/>
	■ 務必確認報名「聯絡電話」填寫的行動電話號碼，可接收企業發送簡訊，以利收到試務相關簡訊通知。	<input type="checkbox"/>

祝考試順利!

羅高x林燈
英語資源中心

外交小尖兵
世界公民

戶外教育
探索成長

生命教育
探索成長

榮譽榜
成就非凡

升學成績
飛躍羅高

人工智慧
羅高 X AI

108課綱
自發、互動、共好

安全教育
重點學校

國際教育
全校公民

- 最新公告 榮譽榜 大學升學 入學高中 競賽營隊 研習講座 獎助學金 政策宣導

日期	發布單位	標題	點閱
2026-01-09	學務-生輔組	【公告】114學年度學生寒假注意事項 置頂	106
2026-01-08	人事室	公告：國立羅東高級中學115年度教務處綜合行政管理員甄選簡章(報名期間115年1月8日至115年1月16日止) 置頂	114
2026-01-05	教務-實研組	【重要資訊】公告本校115學年大學甄選入學繁星推薦校內作業要點(請高三學生自行詳閱作業要點) 置頂	206
2026-01-08	教務-教學組	【公告】114-1高一高二期末考日程表(更新) 置頂	835
2025-12-23	教務-設備組	【公告】羅東高中辦理「2025第三屆林燈盃智慧鐵人選拔賽」歡迎宜蘭縣各高中踴躍躍參加 置頂	307
2025-12-09	教務-註冊組	國立羅東高級中學114學年度第2學期「特殊身分學雜費減免」申請 置頂	153
2026-01-02	教務-設備組	【公告】114年地科奧林匹亞校內初賽全數通過不辦理筆試 置頂	241
2025-11-29	教務-註冊組	☆☆☆羅東高級中學114學年度高三畢業標準說明☆☆☆ 置頂	633
2025-12-01	教務-教學組	114學年上學期高一、二、三跑班選修教學回饋調查表 置頂	744
2026-01-09	教務-教學組	【榮譽榜】公告本校114學年度校內國語文競賽成績 置頂	348

◎ 招生資訊

數理科學人 數理資優班
文雙語FB

科學實驗班 人文社會資優班

語文雙語班 音樂班FB

體育班 普通班

◎ 升學專區

升學榜單 **升學資訊**

◎ 專頁連結

性別平等 安全教育
專區

自主學習 資通安全